盛京時報

發行者 康德新聞社 新京特別市中央通四二號
發行所 康德新聞社奉天支社 奉天市大和區關田町九號
報費 每份七分 國內每月每份二圓八角

三塔牌 雪花膏

內南洋與大陸作戰順利 沈敵空母覆滅渝軍據點

要據點衡州、現仍繼續作戰中、此間所收戰果、收容敵屍體及俘虜四千餘、
◎◎◎◎航空作戰日軍航空部隊、密接協力以破竹之勢追擊之部隊之活動、亦爲可觀、此數日間、敵機之出擊、每日平均約百架、二十六日、日進攻美空軍基地等、無晝夜之別、敢鬪中、最近敵航空軍航空部隊、晝夜二次、强

週間戰況

中國方面

湖北方面＝湯恩伯軍主力潰滅後日軍繼續靈寶方面之先發制敵攻擊及對京漢線西方襄城、葉縣(約在許昌西南)方面敵第五戰區軍之攻擊等、繼續作戰中迄六月二十日之綜合戰果、收容敵屍體及俘虜、合計八萬以上、

湖南方面＝自粵漢線兩側南下之日軍部隊、二十六日完全佔領美空軍據點衡陽飛機場、繼自北西南三方、包圍衡陽市、自二十八日晨一齊開始攻擊、

浙江方面＝待機於江西方面之日軍部隊、呼應湖南方面作戰、六月十日、開始攻擊衢縣牛月、攻略該方面敵重

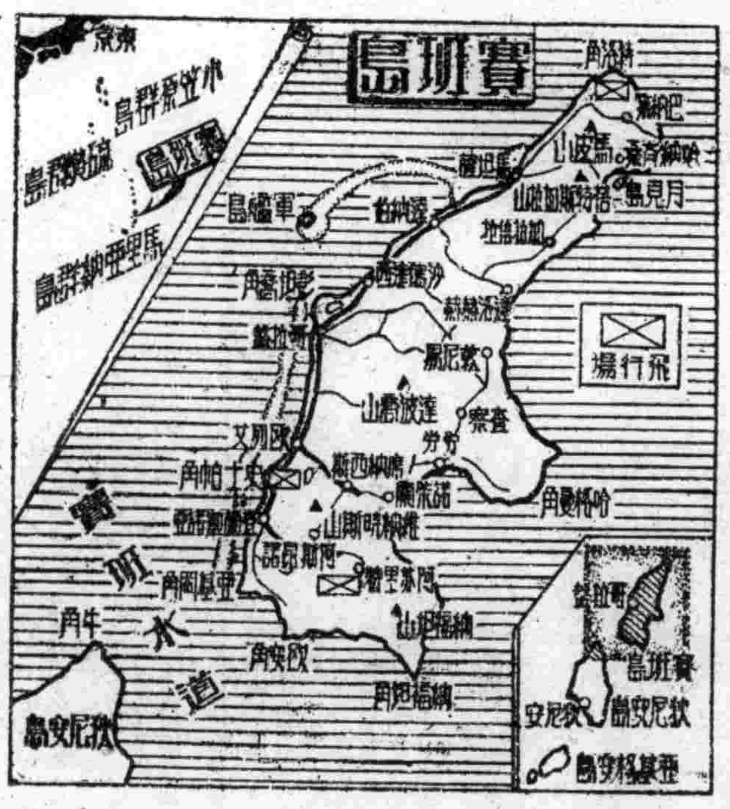

緬甸方面

覽諸陵、收穫擊落敵機二架、擊破四架之戰果、

緬甸方面＝日軍部隊、爆破怕雷爾東方三公里之艾莫保怕雷爾西方四公里之高地麥比克馬雅及四三六九高地麥比克諸各要點、準備攻擊怕雷爾中、又日軍砲兵部隊、完全制壓怕雷爾至田古諾怕爾之距怕雷爾西北十五公里之汽車路、

維欣普爾方面＝二十三日、日軍完全佔領葛蘭加爾(維欣普爾西方四公里)與其南方一公里半之敵陣地、擊碎反攻之、敵又維欣普爾西方六公里魁洛克附近之敵、因日軍猛攻、而敗向維欣普爾市街方面、如斯、日軍向維欣普爾壓迫攻擊敵軍之殘餘態益强化、

伊姆法爾北方地區＝企圖打通伊姆法爾、哥希馬道、而來侵攻之優勢軍、由於日軍反擊、而使敵軍挫折、

北緬甸方面＝日軍部隊、於美琪那南方地區加馬晉、密芝那附近、將侵攻之敵方攻擊、擊碎於陣前、

怒江方面＝於第二次怒江大攻勢之呼號下、渡過怒江、侵入日軍陣地前之雲南遠征軍、自作戰開始以來、迄六月二十三日、遺棄屍体八四五〇具、與戰死傷者、俘虜等合計、竟有二萬以上之兵力損耗、致其企圖、完全受挫折、

中部太平洋方面

塞班島方面戰況、與敵兵增強相呼應、益加緊張、塞班島亞斯利特飛機場、已由敵使用、有敵小型機數十架、大型機若干架出入、又塞班港方面、敵大型飛行艇二十數架、侵攻而來、於此熾烈艦砲射擊又猛烈重砲之擊下、日本地上軍、對有戰車之敵、仍然加以拉班街之大部並塔巴查山東南據點等、繼續決戰、與來襲之優勢敵軍以莫大損害、塞班島日僑不分男女老幼、與日軍同心協力、看護傷病兵、努力擊碎驕敵中、於該島附近海域、敵艦艇之遊弋、然日軍航空部隊、協力地上部隊、攻擊此等敵艦船、機動部隊、輸送船團、又猛炸敵地上陣地飛機場、呼應塞班島戰況之推移、中部太平洋諸海域之敵機來襲頻數、亦見增加、尤以波納特、吊琉亞普方面之來襲爲著、日軍航空部隊、二十四日晚、對塞班島方面之敵、於塞班島西方海面、攻擊敵輸送船團、擊破敵輸送船一隻、是夜、猛炸塞班島西南方敵陣地、上陸地點、軍需品集積所、對此猛攻、張開

打之突破企圖、然每次均被日軍粉碎、尤其二十八日、佛於此方面、即收得使敵戰車五輛擱挫、擊破砲三門之戰果、而阻止其向敦尼以北之侵出

十五日夜、又對敵使用之亞斯利特飛機場、加拉班方面、賽班神社、諾於方面之敵陣地、軍需品集積所、加以攻擊、二十六日夜、投予賽班島附近敵艦群以相當損害、再度轟炸亞斯利特飛機場、加拉班之敵軍需品集積所、二十七日夜至二十八日未明、攻擊船團、飛機場、使之起火、二十九日未明、於賽班島西方海上、擊破巡洋艦一隻、日方飛機一架未歸還、敵機對日方攻擊亦盛、

日軍航空部隊、二十四日、於小笠原群島南方海面、捕捉北上中之敵有力機動部隊

南太平洋方面

集、驅逐艦一隻、艦種未詳者二隻、擊破十五架以上、收得甚大戰果、來襲大宮島之敵機數、一日至二十九日之間、合計二千三百二十三架(其中被擊墜三百五十架)、被擊破四架、日方於陸海、將其邀擊擊退、三十三日擊退來襲敵機後、軍空日航部隊、當即捕來敵機動部隊、將之捕捉攻擊、其殘因敵機動部隊、接近大宮島故日方對之加以猛攻、二十八日、敵機三十架、來襲狄尼安、敵以大型機、艦載機對塞班島以外日本內南洋群島之來襲、極度強化、

於擊亞克島上陸之敵、逐次增強兵力、已達一個師團半、華亞克島飛機場、經使日方猛襲、然仍於飛機場北西兩側等線、已發至於飛行場、此後、敵繼行猛擊、且拘束敵使用飛機場之效果、爾後北海地區一帶之戰果、嘉賓、納馬諾奈方面之來襲、亦逐漸增加、二十二日至二十七日間、計有五百十一架(被擊墜四架)、內不確實四架、被擊墜之敵機連合來襲拉波爾、於所瓦克、二十二、四、五、七之四日間、有敵機九十來襲以二十四日、敵機約三十架來襲索倫、艾帝雙、馬瓜附近沙洛島、亦有敵機出現、此等事實、明示新幾內亞北邊里方面、與賽班方面之敵之動向、企圖將進一層相關、之活潑化也、

北太平洋方面

六月二十四、五、七三日夜間、敵約以數架機、來襲北千島、二十六日夜半、以約十數機、向擊而來、可示爲賽班島之來制作戰、處於必須嚴戒之狀態、

安南、泰方面

六月中旬、敵機計四十六架十三次來襲安南、以十一架五次來襲泰方面

對賽班島

之敵陣地及附近海面敵艦船、不分晝夜反復攻擊、一日大本營發表者、即爲六月二十日以降迄三十日所判明之馬里亞納海域綜合戰果、該戰果中亦包含二十三日之大本營發表之戰果遺漏分、又日本潛水艦亦向該海域出擊、

努力活躍

該戰果中亦包含此等日本無敵潛水艦對敵兼斯普逝空母以千米近距離、加以肉博的攻擊戰果、我等對此呼應此等地上部隊力鬥日本航空部隊勇士之

戰力敢鬪

非濟水艦乘組員之決死奮戰不禁至滿腔之感謝、並又銘記雖有此等連續戰果、然敵之侵攻意圖、仍熾烈、

且與敵之

損害亦不過其全員之一部、日方亦不斷有敵貫犧牲之事實、認識時局之超重大性、努力向戰力增強邁進、以應付第一線勇士之奮鬪、

日軍包圍猛攻 衡陽城內殘敵如袋中之鼠

【湖南前線電】包圍衡陽的日軍部隊對於依恃城內頑強抵抗之敵暫編第十師、暫編五十四師、廿九日晨來、漸由三方面開始最後的猛攻、但敵因日軍自西北側、北側及東北側三方面一齊攻擊、完全斷絕歸路、儼如釜底遊魚、悉力試行最後的抵抗、

敵放棄郊外防禦陣 完全向衡陽市內撤退

【里斯本電】重慶來電、重慶軍當局、三十日言明如次、已被完全包圍的衡陽守備部隊、由於日本軍攻擊部隊的驅迫、放棄在郊外的防禦陣地、撤收於市內、重慶的衡陽守備部隊最後高級將校如次三十日衡陽守備部隊、目下於市內繼續壞戰

敵暫編八師長 甘競生戰死

【湖南前線電】上月十四日攻略株州之日軍部隊、對於敗走之敵暫編第二軍於株州、淥口附近巧妙捕捉與以徹底的殲滅、此次戰鬪該軍隱下暫編第八師長甘競生於淥口附近戰死、敵高級將部戰死三百二十數名其中佐官級(二十數名)死傷八千、暫編第二軍已受毀滅的打擊、按暫編第二軍爲薛岳直系引率之直轄軍、故裝備、訓練、爲優秀、乃第九戰區之根幹部隊、

促進親善設立 緬甸外交協會

【仰光電】基於大東亞宣言、爲謀與共榮圈內各國交流文化、而於三十日、於東亞青年聯盟本部舉行外交協會、議會席上決定設立緬甸外交協會、該協會之目標、在於以共榮圈內各國文化生活之交流、相互深加理解、促進其親善關係也、至於該協會之詳細情形、擬於最近公式發表、

美芬斷絕關係

【柏林電】赫爾辛基來電、稱、芬蘭情報局、三十日夜、發表如次、美國駐赫爾辛基代理公使、三十日午後六時、訪問芬蘭監澤外相、通告美國已決定與芬蘭、斷絕外交關係、請求瑞士爲其利益代表國也、

日軍綜合戰果
馬里亞納諸島及小笠原群島 沈破敵艦船四十八隻以上 擊墜飛機超六百六十六架

【東京電】於馬里亞納諸島及小笠原群島、自六月十一日以降迄三十日、日方所收得之綜合戰果、如次、擊沈破艦船合計四十八隻以上、擊墜飛機六百六十六架以上、

△戰艦 擊沈二隻、擊沈破一隻、擊破二隻
△航空母艦 擊沈二隻、擊沈破五隻以上 擊破六隻
△艦種未詳 擊沈二隻、擊破一隻、
△巡洋艦 擊沈四隻、擊破四隻、
△驅逐艦 擊沈三隻、擊破二隻
△輸送船 擊沈二隻、擊破十一隻、
△潛水艦 擊沈一隻
△飛行機 擊墜六百六十六架以上、擊沈破者爲擊沈或擊破、尚未判明者

奇襲亞斯利特 敵飛行場

【中部太平洋基地電】對賽班島方面的敵陣敵艦船不分晝夜加以猛攻、該方面的日軍航空部隊、一日夜強襲賽班島亞斯利特飛行場使該飛行場敵機五架起火、此外一處發生火災、此戰鬪、日方未歸還一架、同日他一隊、對賽班島方面的敵艦船加以果敢的攻擊、

敵機執拗蠢動 反覆窺伺馬島

【中部太平洋基地電】敵機連日執拗的反復的來襲馬里亞納諸島方面的日軍陣地一日對狄尼安大宮島、濟達等分別延五十架乃至七十架攻擊而來、

發現敵潛水艦 加以猛烈槍擊

【中部太平洋基地電】日軍偵察機、一日晝間於馬里亞納島西方洋上偵察中、發現敵潛水艦立遂對加以猛烈槍擊、

賽班島決戰益熾烈 日軍果敢反擊予敵莫大損害

【中部太平洋基地電】、賽班島之日美決戰、日益激烈自恃物量之敵、晝夜無間、於砲轟擁護之下、攻擊日軍陣地、日守備部隊將兵、以寡兵善戰力鬪、以果敢之夜襲反擊、與敵以莫大之損害、關於此事、倪米茲司令部三十日發表謂、自美軍開始上陸以來、美軍所受之損害已達九千七百五十二名、此損害、實爲塔拉瓦之損害之三倍以上、尤以於保高山西南方高地、由大津中尉所率之部隊、於二十三日至二十六日間、獲得急襲擊滅敵追擊進、殊爲驚異、擊破六門、照明機八組(兵力約百二十名)之戰果、又於二十六日、受命復歸本隊時大津中尉部以下十四名、組織挺身隊、突破敵警戒線、夜襲該高地司令之敵指揮所、殲滅守備兵百五十名、而覆滅該所、然後平安返還本隊、又敵對東海岸敦尼西方高地之日軍第一線、調動戰車群、以圖彌補上陸之大損害、以新兵力、作戰

於日滿官民歡送之下 緬甸調查團離京來奉

【新京】巴莫博士以下緬甸特別調查團一行、六月廿七日入京以來、晉謁皇帝陛下賜予拜見、與政府首腦部懇談、又視察大陸科學院及其他多方面等五日間之在京日程已畢、遂於二日午前十時、受吉原關東軍參謀長、李外交部大臣以及官民多數盛大歡送下離京、由陸路赴奉

一行由空路安然蒞止 視察鐵西各工場

來滿中的緬甸特別調查團巴莫博士一行、新京方面的視察終了後、二日午前十一時依空路到達奉天飛行場、出迎的、于奉天省長、皆川次長、王、山本奉天市正副市長、佐藤滿洲鐵路總裁、奉天警察廳長、及其他各機關代表互致寒暄之後、乘車入宿舍大和旅館、少頃、午後一時十分由宿舍出發赴鐵西工業地區視察、見學滿洲住友金屬及滿蒙毛織兩社、目睹戰時滿洲國產業陣的躍進實相、殊爲驚異、夜六時於旅館赴省長的招宴、和于省長、皆川省次長、王、山本奉天市正副市長、佐藤滿鐵副總裁等出席者、舉行懇談、滯奉第一日終了、

大同學院創立十二年 隆重舉行紀念式典

【新京】欣逢七月一日創立十二週年記念日之大同學院、午前九時、於該校禮堂、舉行記念式典與合祀合同慰靈祭、記念式典、於張國務總理、三宅協和會中央本部長、廣文教部大臣及其他多數來賓蒞臨之下、首由井上該學院院長捧讀國本奠定詔書、繼有張國務總理、三宅協和會中央本部長、辛業生代表與安總會國民厚生會理事田口富男等各來賓之祝詞、九時五十分、記念式典告終、繼自十時許、舉行合祀合同慰靈祭、首由井上院長、遺族及其他各代表奉奠玉串、同十一時許、以學生之合唱、祭典告終、又大同學院創設以來、已養成約三千名卒業生、此等卒業生、現分布於滿洲國道各之中堅、活躍於政治經濟各會及其他各種事業也、

日本新銳迫擊砲隊於(馬里亞納基地)(海軍省許可濟)

兩國提攜益臻緊密
德大使與東條首相舉行會談

【東京電】德史達瑪大使與東條首相前在廿八日之午後舉行會談、右之會談時間二小時之久、實因東條首相詳細說明大東亞戰局、及史達瑪大使詳述德國軍事政治問題之故、彼此爲、乃日德兩國際茲重大時局、益緊密提攜完勝共同戰爭決意之表現也、關於此種會談預定今後隨時舉行、

日航空部隊先發制敵
正式特設兩種空母全被擊沈

【東京】上月二十四日敵機動部隊出現小笠原群島方面經日本航空部隊反擊之下、擊沈敵航空母艦二十七機以上擊沈艦種未詳之敵艦二隻、關於此已由基地特報道、然一日之大本營發表者始爲此戰鬪詳報並其後判明

綜合戰果

同時爲六月二十四日以降之二十日間於馬里亞納島海域所收之綜合戰果、即日十九二十兩日、聯合艦隊之一部、對向塞班島方面之來寇之敵有力機動部隊、加以先發制合攻擊、與以

多大損害

然敵機動部隊之一部又出現距日本本土僅六百數十浬小笠原群島附近海域、且該機動部隊、係以正式空母二隻、特設空母二隻爲基幹之有力者、然經日本航空部隊二十四日朝

捕捉北上

中之該機動部隊於小笠原群島南方海面、於敵機群來襲硫黃島以前邀擊之下加以擊滅攻擊、非對敵機動部隊加以必殺之攻擊、被又日本航空部隊先制攻擊之敵機動部隊、乃急遽南下

企圖遁走

然日方對之急追復急追、更於南方、反復果敢之攻擊、擊沈大型空母二隻及艦種未詳二隻、計四隻、於日方基地方面上空擊墜敵機

六機以上

計五十五機以上、敵大型空母推定爲正式空母、又艦種未詳之二隻似爲特設空母、此次戰鬪、日方未歸還四十六架、同爾開戰當初夏威夷空襲時的日方損害二十九架、又於南太平洋海戰之日方損害四十架、則可知

此次戰鬪

日本航空部隊勇士等、如何敢行決死攻擊、且其攻擊如何強其猛烈、一方馬里亞納群島海域

德新兵器收功至偉 英軍損害逐漸增大

【柏林電】關於德軍新兵器『V一號』戰果之確實情報稍嫌不少、然而德軍的新兵器確是費用非常之少、工作機械不必要、又因原料需要較少、故與德國航空工業上以非常努力也、尤其反樞軸軍爲擊碎流星彈、而常時繼續高射砲射擊、致使其高射砲及砲彈之損耗頗大、同時其軍事上之負担、亦著見增大、英國政府、爲行高射砲擊及消防、而到處配置十乃至十五部隊、因此各人負担、亦非常高昂也、其他各侵攻作戰補給基地之損害亦甚大、於敵上陸作戰發行上、亦有影響、反樞軸軍作戰當局、非常重視軍事上影響、至於波及國民戰意之作用甚大、對友方之有利之點、可節約空軍及航空防禦力、航空乘員之損耗皆無、且能節約機材整備、燃料補給、氣象觀測等多數要員、又流星彈與轟炸機相比較、流星彈之工作需要之時間及費用、非常之少、

加恩方面集結大軍 德軍反攻愈尖銳化

【浪利克電】悉普爾與悉普爾半島北端之戰鬪、事實告一段落、同時諾曼第戰線之重點、完全移於加恩地區、自加恩至拜列當、保加久之地域、過去十日間來、英軍戰車隊與德軍機甲部隊之間展開一進一退之激戰、德軍對於艦砲射擊與空軍掩護下於艾維士至當列特之線、前進數公里、構成突出部之英軍、自二十九日、開始大反擊、刻下自北東南三方、以繼續顧軍戰車隊猛攻、強烈反擊、使英軍忙於防戰也、據路透社倫敦來電稱、德軍於加恩方面、集結七個師之機甲部隊、德軍之反擊、愈益尖銳化、更上記電報稱、蒙哥馬利元帥、似親自指揮德軍機甲師團、今諾曼第戰線由哥丹坦半島內之戰鬥、一變而爲圍繞反樞軸軍侵入僻

喪失重爆等七十架 反樞軸軍自認

【里斯本電】據華盛頓來電稱地中海方面反樞軸軍司令部、二十七日發表如左、有力之反樞軸空軍重爆擊機爆炸維也納地區之石油工場並飛行機工場更他爆擊隊、對特里耶斯特之阿威拉製油工場及其他意大利西岸並得里亞海海岸拉夫等諸目標加以爆擊然有海上戰作戰喪失重爆擊機六十二架偵察機八架、

東部戰線赤軍攻勢 遭德軍反擊損害奇重

【東京電】歐洲之戰鬪中心由於二十二日在斯摩稜斯克與波洛夏克街道兩側開始蘇聯大攻勢、復再移向東部戰線中部戰線之赤軍第一、第二第三白俄軍之兵力目下大體有五十萬、戰鬪規模有更必至擴大之情勢、西歐戰線、推測敵側之兵力約四十萬程度、由地理的條件觀之、若要見之、第一線有過無不及地中海方面對此所具之任務、乃三次的、然仍於與兩者之聯陸北巴爾幹作戰之國聯一觀察之、

△東部戰線 二十二日於戰線開始之赤軍攻勢中心乃在威的布斯克與維捷布斯克附近將結之線、二十八日由於德軍之自由撤退、然蘇撤退、自威布斯克東部突破敵戰線、殲滅守備兵百五十、於頁分布吉爾斯河與尼塔河中間地域、展開激戰、戰線若自北方展開之、排由威台布斯克西方取得威脅河西進中之第三白俄軍、二十八日達波羅克南方之列比爾、又中部地區之北帕、湘夫軍大將麾下之第二白俄軍、於泰爾夏至莫基列夫南方之可洛夫線戰鬪、渡尼普河星突擊列夫之包圍局勢更加寸前蘇斯其大將麾下之第一白俄戰軍、雖渡向至至布雷士西方、然亦遭德軍守備擊之反擊、受多大損害、他方芬蘭戰線、加列里亞地峽之赤軍進出至一九四〇年之國境線、一時攻擊頓挫、北部地區之赤軍企圖新攻勢、

△西歐戰線 西歐之戰中心之本週爲悉普爾之攻防戰、然悉普爾市已經英軍佔領後、諾曼地區並一部要塞依然在德軍之手、德軍之精銳英雄的交戰、他方中央部德軍揮進

粉碎赤軍攻勢 破敵戰車百七輛

【柏林電】德軍當局二十八日言明如左、維捷布斯克撤收後、東部戰線中部地區德軍前線移至貝里吉納河中游及第布斯、保布雷斯全地區撤收、貝里吉納東方、德軍有力部隊、依然存在戰鬥中、敵軍包圍之維第布斯守備隊、大牟已向西方開一血路、與德軍主力連濟、又波蘭戰線克東南方赤軍之攻擊、亦極注視、德軍將該方面赤軍有力部隊之攻擊、完全擊破、二十三日以來、於該方面、擊破赤軍戰車百七輛、

擊敵機廿八架

【柏林電】德軍當局言明、於過去二十四小時、於侵攻戰線、西歐占領區、及英格蘭南部上空、德空軍、擊墜敵機合計二十八架、

北海上空 擊敵機廿五架

【柏林電】德軍當局二十八日發表、德軍戰鬪機隊、二十七日、於諾曼第地區、及北法上空、擊墜反樞軸機二十架、又同夜德軍夜間戰鬪機隊、於西歐洲占領地區上空擊墜反樞軸軍四發機五架

悉普爾附近 沈敵巡洋艦三隻

【柏林電】悉普爾附近之德軍要塞、擊沈堪巴爾級之反樞軸軍巡洋艦三隻約克海軍砲台亦於同日正午、擊沈反樞軸軍巡洋艦一隻、

中地中海戰線

中央地區今後問題、爲怕敦魔下之美第三十五個師於如何地點新上陸作戰、頗順論試、德軍對此新上陸不斷作萬人準備、意大利戰線、爲戰局之中心與賽列尼亞海沿岸至特西梅諾湖之地域、該戰線德軍與敵以損害同時、漸次用以撤收作戰、

堅持祖國獨立決意 芬蘭國民衆誓一致奮戰

【柏林電】赫爾辛基來電、芬蘭國會三十日前後二時開會續續討議一方社會民主黨二十九日於院內會舉開大會決定以黑克西斯博士爲首以支持現內閣、三十日發表聲明如次、此數間所起的軍事與政治上的諸事件堅持社會民主黨的見解、芬蘭國民對今回的戰爭、堅持祖國獨立及保衛自由的決意、防衛危險臨威當面的祖國此責任乃是刻下最重要的事務全國民一致努力、國內所有勤勞人亦須爲擁護祖國的獨立確護、竭盡全力協力芬蘭軍、

擊敵機二千餘架

【柏林電】德軍當局言明六月中、於德國內、地中海地域、西歐、阻止地帶及諸

芬蘭駐屯德司令 狄特爾大將殉職

【柏林電】德軍當局一日發表、芬蘭駐屯德軍司令狄特爾上級大將、六月二十三日因飛行機事故殉職、將軍國葬【柏林電】總統大本營一日發表如左、狄特爾上級大將、六月二十三日因飛行機事故殉職、將軍國結果殉職惟此總統布告如左狄特爾元帥、爲華蒂斯德意義之戰功績顯著者尤其於爲挪威及芬蘭之戰時、更以武勳復於納爾維克立攻防戰重擊奪勢之敵、故將軍所收之戰果、將爲德國國民永久不忘者、總統賞揚狄特爾元帥之不間斷英雄的活動、授與鐵十字騎士章之劍付柏葉章、又狄特爾元帥一日以國葬、當時總統元帥一日以國葬就禮、有希總統以下德黨、國、軍之代表多數出席、

奇里地區大戰車戰 英蒙大損害棄屍盈野

【柏林電】德軍當局三十日言明、奇里地區大戰車戰、德軍之猛反擊、不顧英國用盡一切兵器之頑強抗、三十日、依然續行中、德軍機甲部隊、對該地區之壓迫、將英國軍迫至巴倫村南端、於奇同地域、敵作有被擊破之戰車、各種口徑砲、或被遺落之車輛、其間由於德軍砲兵隊及重迫擊砲隊之轟滅砲火而犧牲之英國兵屍體、積鳳於地者無數、奇里戰車戰之英國軍、於侵攻作戰開始後蒙受最大之損害、故與彈德軍之反擊企圖於加恩方面、打開血路殺於威爾蘭附近、溝德軍之遮斷、因此、其企圖終歸泡影、

德空軍戰果

【柏林電】德軍當局言明、自六月六日反樞軸軍、開始歐洲侵攻作戰以來、迄三十日、之德空軍戰果如次、

一、德空軍、更擊沈大型巡洋艦三隻、大型驅逐艦一隻、擊破驅逐艦十三隻、大小特殊上陸艇三十四隻、戰艦一隻、又擊沈輸送船三十一隻、計十二萬二千四百噸、大型登陸艇及其他艦船四十二隻、計二十五萬九千

德流星彈威力

【柏林電】德軍當局就於流星彈、兵器『V一號』發言如次、在流星彈V一號的尖端裝置約一千公斤的炸藥、其爆發力勝於從來所使用的炸彈、其飛翔速度一時達六百公里、

感謝治愈瘰癧之病
樸壽丹 屢服屢驗 百發百中
瘰癧鼠瘡特效藥
只以內服・不問輕重・當日見効・一服即愈
製造元 王德藥店 濟生製藥所
定價 十二付 十付 六付 三元 元 九元
各地大藥房均有代售 如函請滙款加郵費

治一個好一個
羊癎瘋 △育赤散▽立時止抽
定價 每包 ……
各處均有代理
總發本舖 德善堂藥房
代理店 奉天中街 天元堂 新京大馬路 榮和號

門風寒救急膏藥
新發賣 感冒・肺炎・肋膜炎 ……

爲酬豐功藉慰苦勞

民生部於軍事援護週間要望協力談

【新京】值軍人援護強調週間開始之際，民生部發表如左當局談，要望全國民的協力

大東亞戰爭最近的戰局愈爲重大，展開如實的決戰一方面，戰局亦是極度的緊張，世界情勢在歷史上展開無前例的一大動亂，在此世界的大動亂中的我滿洲國，[illegible]

(軍)(援)(佳)(話)

超越民族隣人愛表現無遺

[illegible]

認清時局毅然再起

前國軍干中尉獻納軍援金

【齊齊哈爾】[illegible]

全國主要郵局實施蓋紀念戳

【新京】軍事援護週間[illegible]

澈底撲滅增產之癌

東滿總省展開黑穗病撲滅運動

【牡丹江】東滿總省[illegible]

【吉林】興宮內府大臣因電篤太夫人，前於去月二十[illegible]

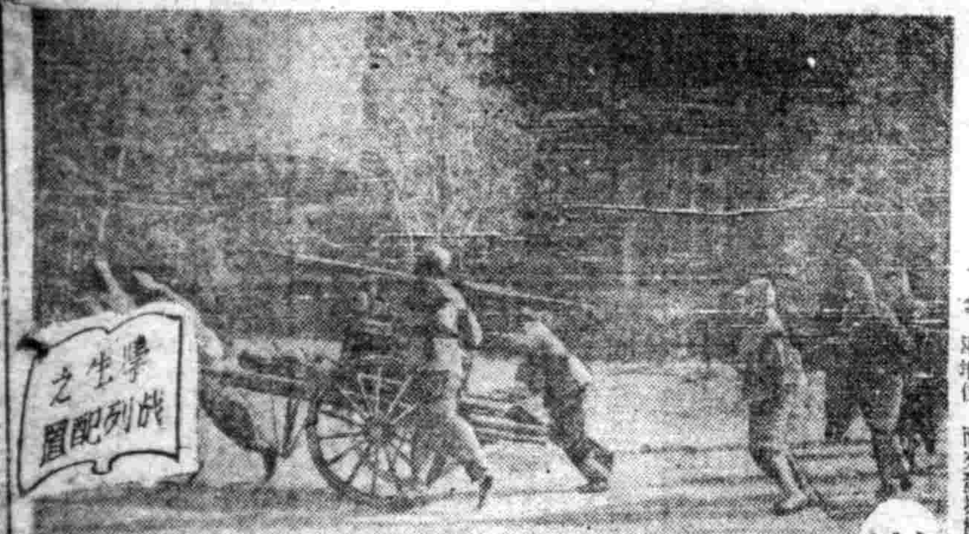

把握夏季增產實態

關係各機關對勞働者與以莫大優遇

【新京】[illegible]

期突破棉麻目標額

召開農事系主任會議

自康德十一年度[illegible]

1、第一回棉花、洋麻、[illegible]
2、[illegible]
3、病虫害防除及除草澈底[illegible]
4、第二回貯水池調查實施[illegible]
5、採種圃設置[illegible]

五角以下郵票改爲高級印刷

【新京】郵政總局[illegible]

市民防護心得

二、服裝

文與圖 張正平

[illegible]

身負次代導師重任

女子師道大學更塗上了決戰色彩

(十)

新京

女子師道大學，是我國女子教育的最高學府，自從康德五年六月創立，迄今已經六周年，卒業學生已有四班，都能站在女子指導地位，而來發揮他們的[illegible]

協和會人事陣容

伴隨決戰時局堂堂公表

【新京】協和會即應時局[illegible]

爲闡述特別刑法意義

王地方檢察廳長蒞臨本溪

[illegible]

運輸事務講習

定期於奉天省公署舉開

【新京】交通部[illegible]

省召蔬菜業者協議出荷規格品級

[illegible]

半田勤奉局長蒞鞍

視察增產鐵鋼勤奉狀況

【鞍山】半田勤奉局長，爲視察[illegible]

文教科長來遼視察勤奉工作

【遼陽】[illegible]

通化礦工增產總協力隊結成

堅誓克服當前重任

【通化】[illegible]

防空競技大會岳街榮獲第一

[illegible]

鞍山市警察局舉行開廳式典

[illegible]

挺身効命內外同欽

於軍官民參列下舉行顯彰碑除幕式

張氏遺行足資楷模

【新京】[illegible]

全國工科中等校長會議定期在奉舉行

[illegible]

一、學校經營一般改正
二、實習實施計畫
三、協力於事業體教學科目內容變更
四、卒業生出路
五、學校人事之適宜第一日

春季野球比賽大會

於市署野球場隆重展開

[illegible]

全國珠算檢定試驗昨日舉行

[illegible]

國際家場 虎嘯人飛
光陸 虎嘯人飛　下期 丹鳳朝陽
亞洲 虎嘯人飛　下期 丹鳳朝陽
天樂 虎嘯人飛　下期 樂府煙雲
天光 虎嘯人飛　下期 丹鳳朝陽
雲閣 虎嘯人飛　下期 丹鳳朝陽
光明 銀海慈航　下期 新生
金城 虎嘯人飛　下期 樂府煙雲
樂府煙雲
協和電影院 虎嘯人飛　下期 樂府煙雲
濤陽電影院 虎嘯人飛　下期 丹鳳朝陽

守衛募集
滿洲富士綿株式會社

匯票遺失聲明

聲明作廢

募集職員

蜂具分讓 振興養蜂場

中央戲院 常秋 慧芩梓卿

歡迎主顧 大連 中央旅館 優待團体 大連驛西鄰·電話三二八七九

適應症
婦女病好消息
福康育
是婦科良藥 是一般病唯一 是生善海波實錢
福康育 功效奇妙 立見奏效
製造發賣元 國瑞藥房

調經 安坤丸
主治
經血不調 子宮寒冷 ...
全國藥店均有代售
大盒三十付七元五角 小盒二十付五元
鶴春藥店 電話二一八四三番

益壽丹 奇非丹壽益·治難不
全國藥房均有代售

肺病吐血 諸般咳嗽 其效迅速
製造本舖 國瑞藥房